中華郵政特准掛號立券接照總包特別優益寄遞之報紙
登記證中宣會字二五一一七號內政部警字四二七二四號

LIVEMIN
利凡命
强身補血 唯一聖藥
小牛肝臟製劑
上海新亞藥廠製造 全國藥房均售

立報

第二年第七二六號【創刊於民國廿四年九月二十日】

館址：上海…… 營業部：電話九〇八一 編輯部：電話九五六〇八 南京分館：新姚家巷兩號 電話二一三五六

報價：（今日共一張半）零售每枚銅元四枚 一月國幣三角五分 三月一元 半年一元八角 全年三元四角 外埠郵票按九五折計算 月加寄費一角

今天：【讀者日曆】立法院會議。【天氣報告】山東附近及揚子下游天氣陰晴，吹强烈的北風，揚子中上游天色陰而晴，吹無定風。

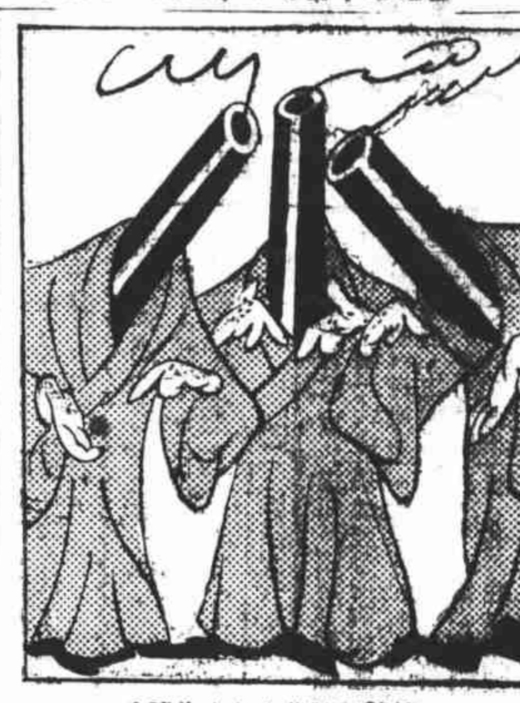

日首相昨召開重要會議 向川越發新訓令

傳仍主由外交途徑解決 並商討交涉決裂後辦法 日軍部仍準備必要時訴諸武力

【倫敦三十日電】哈瓦斯訊：聞日本政府最近向中國提出的要求條件，計有四項：（一）日本有權在長江沿岸各地，設置駐軍，以保護日本利益；（二）修改中國學校所用教科書，務將其中關於反日宣傳，刪除淨盡；（三）華北冀察綏晉魯五省實行自治；（四）中日經濟合作。

【東京一日電】中央社訊：日外相有田，海相永野，陸軍次官梅津，參首相廣田召，於一日晨在首相官邸集議，討論中日交涉事宜。該會議係因獲得關於日駐南京總領須磨與鐵長張嘉璈及實長吳鼎昌會晤的情報而召開者。會議討論前，外務省東亞局長桑島，曾對最近南京舉行側面的交涉情形，有所報告，會議結果，雖尚未悉，但聞日本仍堅守由外交途徑解決的原則。會議中的主要目標，乃在尋求方策，於預期中的川越大使與蔣院長之會晤，如何能打開目前僵局及如何能使談判迅速進行。會議後即對川越大使發致新訓令。路透社訊：一日廣田首相官邸會議，內容閱係礎商日本究採何種辦法而實現其在華的固定政策，但會議詳情未悉。華聯社訊：有田，永野，梅津，一日晨訪廣田首相，協議對華問題，對於中日談判，堅決主張由蔣院長出馬與川越直接交涉，解決各項懸案，若此項要求，不爲中國當局所採納，則令川越返國，即以非常手段，實現既定方針。此間觀測家對中日邦交前途多抱悲觀，因日方咄咄迫人，已使中國不得不轉變其以往忍辱負重的態度。

【又電】路透社訊：聞日本軍部各領袖，對於中日局勢所採取的立場，可概括於下列一語，即『日本必需充分準備於必要時，訴諸武力。』因明日爲陸軍大操日，各軍事領袖，將在北海道舉行會議，列席者有陸相寺內，軍事局長磯谷等。據日日新聞載稱；該會議中，將討論中日萬一決裂時應採的辦法；並主張川越應先提出；中國對於日本的主要原則，須有根本上的改變，而具體辦法次之。

華北局勢轉趨嚴重 傳日向宋提出無理要求

惟中日當局均否認此說 橋本返津後將召開重要會議

【天津一日電】華聯社訊：據外人方面消息，華北局勢，急轉嚴重，日方對宋，已提出無理要求，宋尚未答復。中央社訊：田代一日下午一時偕參謀和知，赴英租界宋邸訪宋哲元，對華北經濟開發事宜，有所商談。

【北平一日電】路透社訊：中日雙方當局，已切實否認日本已向宋哲元提出種種嚴重要求的謠傳。是項要求，聞係在天津提出，據華人當局稱，與華北有關的各種問題，頃正在南京與日大使川越協商。

【天津一日電】華聯社訊：日駐屯軍參謀長橋本羣，現與關東軍協商策動華北獨立問題竣事，定今日由長飛返。此間駐屯軍當局，俟橋本返津後，將再舉行重要會議。宋哲元待日方會議後，即返平坐鎮，華北危機已無可掩諱，惟官場當局，仍極力否認，斥爲無稽。

閘北虹口昨形勢緊張 日軍擴大警戒綫

北四川路一帶設鐵絲網 越界在市區各路佈崗位 崗位展至蘇州河

【本市消息】昨因日本海軍陸戰隊在北四川路一帶佈置鐵絲網，擴張警戒綫，並越界在市區佈崗，虹口閘北形勢，昨日突現緊張，上午北四川路已很恐慌，下午則已影響到閘北，居民紛紛遷入租界，武昌路，天潼路，乍浦路，吳淞路口等處。先堵塞路口，實施戒嚴，午黎明時始撤至路旁，緊張情形，與去年中山案發生時相彷彿。

佈鐵絲網 昨晨一時許，日陸戰隊忽自司令部運出大批鐵絲網，佈設於北四川路，老靶子路，海甯路，逐路，沿路滿佈崗位，重要路口，均置設機關槍一架，每隔不遠裝有軍用電話一架。凡日人機關如電報局，居留民團，日本小學，俱樂部，門首各有日兵十餘人，商團亦全體出動。

虹口演習 虹口公園靶子場，昨有日陸戰隊一部份，在該處作示威性質的演習。華界花園衖底與八字橋方面，情形仍如前，灘屋造酒廠日兵仍有百餘人，晚間常至附近田間活動。

越界佈崗 昨晨日軍在租界擴展佈崗後，同時在市區邢家宅路，吟桂路，士慶路，東寶興路，廣中路，歐陽路，恆業路，四達路，一帶佈崗位頗密，日軍並在各處揭貼日海軍陸戰隊司令部佈告。

檢查行人 昨晚九時起，日軍又在接近華界之香烟橋，全家安路，其美路口等處，檢查行人，江灣路則無甚動靜。又聞日人近在滬收買大批麻袋，用意不難測知。

戒備原因 至昨日日軍突然戒備緊張原因，據日使館海軍武官沖野發表談話，因中山秀雄案，將於今日（即昨日）下午開庭，爲防範有意外事件發生，故特宣布戒備。

兩日艦離漢

一赴湘一開滬

【漢口一日電】三十日開漢的日艦小鷹號，一日離漢往長沙，……速號驅逐艦，於同日由滬開漢。聞日艦五艘抵漢集中後，再探散在制，泊駐長江上下游一帶。

川公債大跌

受謠言影響

【本報重慶一日專電】渝交易所謠多，善後公債行市大跌，每百較昨跌二元八角，差二角即停拍。（按民國廿五年四川善後公債票額爲一千五百萬，辦理川善後建設事業。）

被義軍襲擊

安東日軍 死傷廿餘人

【東京一日電】路透社訊：據朝日新聞載稱：日本軍隊一批，乘軍用汽車，行經安東的北部，突被該地土匪所襲擊，結果死十二人，傷十三人。

狄思威路上 三華人被日軍捕去

已解往日司令部審訊

【本市消息】昨日下午三時許，有不知姓名的華人三名，在公共租界虹口區狄思威路上，被駐在該處的日陸戰隊兵士拘獲，當場即被押解往該隊司令部審訊。

數逾百萬

川省烟民 全國各省最多

【本報重慶一日專電】川禁烟檢舉結束，烟民數逾百萬，爲全國最多之省。

解交鄭日領館

日人已護送赴平 并運毒二日人

【鄭州一日電】日人乙守十三，九中條好等二人，私運毒品廿斤，在太原被查獲，昨由井公安局派員將毒品及乙守等，解送鄭區專署，轉解日領館。當晚由該館派員護送赴平。【太原一日電】販毒案中關係中國人決依獨懲法。

廣州行營 昨在黃埔成立

何應欽暫不能赴粵

【廣州一日電】廣州行營已於十月一日在黃埔成立，已委陳誠爲參謀長。何應欽因京中事務繁劇，暫不能來粵，委員長已命軍委會廳長林蔚文，代理行營參謀長，處長均已到差辦公。廣州行營主任何應欽，主持一切。

津浦路柳泉站 上下客貨車互撞 死傷近三十人

毀機車客貨車六輛 北車上誤點十二時

【本報濟南一日專電】一日晨二時津浦二六七次貨車南開抵柳泉站（在江蘇銅山縣北，賈汪公司有運煤鐵路，自賈家莊抵此）下岔道，停車未遂，越抵站南頭二道揚旗間與停在揚旗內的三〇六次平浦北開客車互撞甚劇，交通中斷。兩司機無下落，死兩車火夫二人，鈎夫一人，路警一人腿軋斷，乘客亦傷亡廿餘。北上客車撞毀機車，飯車二等車各一輛，三等車三輛，南下貨車兩部損毀。當由徐站派救護車往救。將傷者運徐送醫院。三〇五次車到站改作三零六次車北開，悞點十二時。

撞車原因 【徐州一日電】津浦路一日晨在柳泉撞車，以南下貨車損壞最甚，北上平津機車亦毀，並插入三等車廂內，幸乘客稀少，全車旅客僅百餘人，凡輕傷及倖免者，多至柳泉換車北上，重傷者運徐醫治。此次出事原因，爲南下車司機人不慎，未於下坡道入站時，將風閘關閉，至欲停不能，同時該處爲大灣道，兩旁山崗阻礙視線，致司機未睹站外列車，因而闖禍。

鐵部嚴究 【南京一日電】鐵部以津浦路出此重大事變，將嚴究主管人員之責任，已派業務司幫辦車務司幫辦，親往調查，該路上下行客貨車，一日下午三時，已一律通行。

接濟賽金花

吳佩孚秋節贈十元

【本報北平一日專電】吳佩孚因賽金花近狀困苦，秋節贈十元接濟。

要聞簡報

□浙主席黃紹雄，昨日佈告視事。□廈門市長……一日由中央命令，保護外僑。□……南建築鐵道，……旱災籌賑會……五百萬，捐一萬。□劉和鼎十一日晚到……□劉尚志……□冀省府設專員……陳津縣縣長……

本公司出品各種：
電銲器具 各種氣表 炭輕氣表 炭酸氣表 以及各種火管 吹管 水下割刀吹管 炭氣發動器（即電石桶） 割刀 帶及眼鏡等各式俱備
……弧形馬達發電機及各種藥粉銲條等無不應有盡有不及細載以上皆有詳細樣本及使用說明書函索即寄如蒙惠顧無任歡迎
東方修焊公司 上海徐家匯路百六號 電話八〇六三四

中央運動場
回力球
每星期八時起 晚日場 加賽
今晚本場紅藍大賽
加拉地 阿斯佩蒂 司拉摩 普登巧
雙力前鋒均是力斧牌刀 後衛皆屬牛皮糖
1 2 3 4 5 楚海依齊杜爾 曼拉思棣樂魁 地多高法仙地
1 2 3 4 5 6 古伊后爾歐 利巴 蘭 蘭 加加多咸龍地

皮隆氏九一四
國聯會生物學化驗認爲標準品
第一老牌 決無危險
靜脈注射 療梅聖藥

聽了 峨嵋山歌 宛若身歷其景
百代公司名貴唱片

章華 出品精良 銷遍全國 經久耐穿 國人樂用
國產呢絨
章華毛絨紡織公司
總公司……上海四川路三三號
門市部……南京路大陸商場
南市菜蓬市場

國聯大會昨通過 我得半常任理事席

另一席仍由葡萄牙保持

【日內瓦一日電】國聯大會第一委員會（法理規章委員會）於上月廿四日，通過決議案，向大會建議，增加行政院非常任理事兩席，一給中國，一仍由葡萄牙保持。國聯大會一日晨開會時，已將此項決議案，確定通過。因此中國取得半常任理事席的要求，已達到目的。又大會第一委員會九月卅日通過行政院會議所決定的「大會及行政院選舉海牙常設國際法官時，日本德國巴西三非會員國，仍得享有投票權利，至一九四〇年爲止」案，贊成者三十一國，反對者僅比利時及挪威兩國。

對新貨幣法案 法兩院折衷解決

如貶值引起社會糾紛 由政府強制仲裁解決

【巴黎一日電】法國參議院於九月卅日整天討論新貨幣法案，到晚上九時四十分修正通過全案，衆議院所通過法案中關於「投全權給政府，以阻止物價抬高」一條，被刪除，代以「凡抬高物價而無正當理由者，政府方有權禁止」。表決前，總理萊翁勃倫曾聲明「此種修正，衆院和政府決難接受」，但參院終以絕大多數通過修正條文。通過後參院將原案送回衆議院，衆院於當日十一時廿六分重開，辯論到一日上午一時卅分表決，否決參議院修正條文，仍通過原案，又在第廿五條後，附加一款，爲：「凡在上月廿六日貨幣貶值令頒布前，曾在國內各證券交易所或物品交易所經營現貨或期貨交易，而獲盈利者，應依本月結賬時獲利數額，徵收特稅百分之五十：此項特稅，應由各經紀人，向其主顧扣除，以之繳呈政府。」又將全案送參議院覆議。參院本定一日晨九時卅分再開，後因先交財政委會審查，改下午時半開始，到下午一時半，通過財委會所擬折衷方法內容爲：「如因貨幣貶值，而生活程度提高，以致引起社會糾紛時，得由政府用強制仲裁法解決；但事前應先徵求全國經濟委員會同意。」衆議院財政委會於下午二時半開會，通過參議院對於新貨幣法案所提出的折衷方案，參衆兩院爭執點，至告解決，新貨幣法案全部，當晚可成立。關於退伍軍人恩給金補償辦法，參議院會決議拒絕列入貨幣法案之內，稱另案提出則可贊同；政府已另擬法案，提交衆院財政委員會。預料衆院午後開會表決後，即可送交參議院審查。

共產黨表示 不允再有讓步 主張富人出資

衆議院副議長共產黨國秘書杜格羅發表宣言，稱：「共產黨始終認定法郎貶值有損於勞工利益，我們主張必須打擊鉅富人；效法英國先例，由富人出資。但一切問題，最重要的爲保持公共秩序，嚴厲制止法西斯活動。」宣言爲說明對於貨幣法案的各項實施方法，該黨已不能再有所讓步。

德國準備參加

國際貨幣談判 但要提某條件

【柏林一日電】德意志銀行卅日舉行理事會議時，總裁兼經濟部長沙赫特曾稱：「國際貨幣談判一旦舉行，德國準備參加。」各報評論稱：如要德國參加貨幣談判，必須當提出若干條件，如以合理方式清理德國所負債務，解決殖民地問題，解決原料重行分配問題等。又德政府某要人稱：國際貨物交換制度，如果恢復，則希特勒的四年計劃，即將立時拋棄。

意德與西叛軍 訂有秘密協定

在葡萄牙組反共協會

【馬德里一日電】全國總工會機關報稱：意德兩國與西班牙叛軍領袖，訂有秘密協定，等到叛軍勝利，三方即支配戰利品。內容爲：一，德國接收卡那利羣島；二，德國在比蓮尼斯羣島設立航空及海軍根據地；三，意國可得鮑利立克羣島的一島；四，德國以經濟協助及各種特權給與葡萄牙；五，在葡萄牙國內組織反共協會。西班牙壯丁羣起應徵援助政府，范倫西亞到馬德里的公路及鐵路，車輛擁擠，滿載壯丁和糧食。政府公報稱：政府軍出奇反攻，已到距離薩萊陀北不及三英里的地方。衆議院秋季常會議決，准許巴斯克民族享受自治權利。

英保守黨主拒不討論 委任統治地問題

年會反對單獨縮軍

【倫敦一日電】英保守黨定一日在瑪蓋脫城舉行常年大會，該黨下議員珊茅斯，定二日提出動議案，請求內閣關於英國委任統治地移轉管轄一項問題，他國如有提議，務勿討論；海相霍爾，提出修正案，略稱「包爾溫前曾明白宣稱，政府對於委任統治地移轉管轄問題，本身決不提出，他國如有此種提議，政府也當儘先提交下議院討論後，始允與他國磋商解決辦法，保守黨大會對包爾溫此項宣言予以接受」。霍爾一日在大會演說，說明政府擴充軍備計畫，稱祇有英國有強大軍備後，才能鞏固和平，德國每年用於軍備的有八萬萬鎊，愛國人民，不能忽視。須全體一致通過下議員吐斯所提決議案，反對英國單獨縮減軍備，略稱此舉不但不能招致和平，反將引起戰爭，而集體安全制，也無樹立的可能。

阿剌伯人 埋地雷炸英兵

英軍行期提早 結果並未爆發

【耶路撒冷一日電】卅日發覺用地雷轟炸英兵一縱隊的陰謀，佈置很周密，幸未爆發。皇家來福槍隊等在海發乘載重汽車數輛來耶路撒冷，行期較預定爲早，致陰謀未如願，該縱隊到吉寧附近，見路中有窟若干，乃下車填平它，使車不得前進，始得安達目的地。

火山爆發

日本淺間山 昨晨大噴火

【日本前橋一日電】一日上午上午十時淺間山又發大音爆發，噴火自羣馬吾妻兩郡起，遠及於前橋方面。附近農村，被害甚大。

匈總理將辭職

內務部昨下令 禁政治性示威

【匈牙利京城一日電】匈國務總理貢㟷斯，近內身體不好，即赴德國伽城休養，在魏澂貢博斯定十二日向攝政霍爾提辭職，由農業部長達那尼組織溫和派內閣。又內務部因奇知反共產主義派人士擬舉行示威，恐引起紛擾，一日下令禁止一切政治性質的示威運動。

日增設兩航空隊

昨晨舉行設隊儀式 陸軍演習今日開始

【東京一日電】日海軍省爲擴充空軍勢力，新設橫濱航空隊與鎮海航空隊，一日晨舉行設隊儀式，同時任命海軍大佐加藤南雄爲橫濱航空隊司令海軍中佐市凡利之助爲鎮海航空隊司令。在兵庫縣播磨造船所建造的海軍敷設艦「沖島」號已完工，海軍省任命海軍大佐佐藤波藏爲沖島艦長，海軍中佐板倉得正爲副艦長。【北海道帶廣一日電】日皇於一日晨九時離帶廣赴札幌，入北大農學部的大本營，統裁自二日開始的陸軍演習。

心臟可縫補

醫學上奇蹟

【日本北海道旭川一日電】日第七師團軍醫部經一年研究結果，發明除去疲勞恢復精神的妙藥「突擊丸」，以飴糖製成，兵士每日食兩粒，可恢復心臟疲勞使精神爽快。

【同盟社訊】加拿大恩達利州少年馬賽爾（十一歲）爲汽車撞破心臟，經哈德博士施行手術，將破裂長約三英寸的心臟，縫補七針，創去折斷的肋骨，恢復原狀。其後馬賽爾逐漸恢復元氣，安然無恙，坎拿大醫界都稱爲奇蹟。

英非航空競賽

史考特得錦標

【約翰尼斯堡一日電】樸資茅斯到約翰尼斯堡的航空競賽，因最先一機海爾斯所駕者，卅日被迫降落於薩列白里附近，爲史考特與古資里二人，奪得錦標，得獎金四千鎊。而另一飛機的駕駛員芬德雷及無線電員摩根則在阿巴爾康起飛時隕地遭死。

美總統候選人 昨日可出獄

居然是罪犯 作競選演說

【特里漢德九月卅日電】美國共產黨總統候選人勃勞德在獄中向美聯社記者宣稱：「羅斯福與共和黨總統候選人藍登，競逮入獄，必覺不安。」巡長葉治宣稱：勃勞德將拘禁到十月一日，按勃勞德及其同黨前共產黨副總統候選人華特曼，係於昨日因強欲在此向羣衆演說被捕。

藍寶司干 香烟 宴客
佳餚二百席 值價一千金 提倡經濟菜 豬價目單
●得獎辦法●
一 本公司定菜二百席宴請藍寶司干新舊顧客菜單中各項價目已向下列各菜館接洽惟開來各菜價目稍有不同爰特混合一起擬定折中價目單一紙
二 單中各菜未列價目者可隨意填下湊成總數五元
三 凡填中如答案者各贈下列菜館五元禮券一紙若填中超過二百名則以抽出之前二百名爲得獎其
四 截止十一月二十日下午八時 揭曉十一月二十四日在北泥城橋華美煙公司及本埠各報發表
菜價可向下列菜館探問
炒雞片 角 炒蝦仁 角 炒三鮮 角 炸黄魚 角 紅燒獅子頭 角 川冬菜 角 童子雞 角 火腿冬瓜湯 角 飯菜每十客 角 十支裝藍寶司干二包 角
共計國幣 元 角 分
注意 零數以五分爲單位
姓名 地址 蓋章
每包五分
指定菜館
中區 冠生園（南京路） 會賓樓 同興樓 大鴻運 致美樓 大雅樓 陶樂春 新雅 復興園 大加利 鴻運樓 東區 大鴻運 鴻元 南區 冠生園 大富貴 冠生園 丹鳳 西區 冠生園 北區 鴻運樓

天天讀報最易增進本身對於國家的認識故欲民族復興必先實行報紙大衆化
永遠不增價終年不休刊憑良心說話拿真憑實據報告新聞

報紙大衆化是價錢便宜人人買得起文字淺顯人人看得懂

財部批復滬銀行公會
存款利息所得稅改明年元旦實施
薪給及公債利息所得稅昨已開徵
欠繳所得捐由中央黨部繼續催收

【本市消息】本市銀行公會前呈財部，懇請緩徵所得稅第三類存款利息所得，昨經財部批復，特展至廿六年一月一日實施。公債利息所得稅仍自十月一日開徵。

【南京一日電】二三兩類所得稅公務員薪給報酬所得及第三類公債存款利息所得，一日已起徵，財部原有的中央直接稅籌備處，改組爲所得稅事務處。中央黨部經徵的所得捐，上月已截止，各機關在上月底以前欠繳的所得捐款，自明年一月，如尚有未清者，至本年年底止，仍由中央黨部繼續催收，至所得捐停徵後，每年由財部撥補中央黨部經費七十萬元，本月份將撥付六萬元。

【本市消息】二三兩類所得稅昨日起開徵，財部昨已公告辦理。所得稅事務處，昨在京成立，即委籌備處正副主任高秉坊梁敬錞主持。據昨晨到滬的梁氏談，事務處組織，不求擴大，各省市並派員分往指示，至各地設分事務處，現在攷慮中。

國府昨命令
軍機防護法施行期展限九個月
委派陝省七區保安司令

【南京一日電】國府一日令（一）軍機防護法施行期間，着再予展限九個月。（二）派毛績齋兼陝西省第一區保安司令，杭毅兼第二區保安司令，曹勵華兼第三區保安司令，韓振聲兼第四區保安司令，魏席儒兼第五區保安司令，張篤倫兼第六區保安司令，鍾相毓兼第七區保安司令。

王寵惠北返 昨午乘輪離港
鄒魯昨抵廣州 今日到校辦公

【香港一日電】王寵惠偕秘書馮執正、孫丹林，一日午十二時乘義輪康脫魯梭號離港北返，謝瀛洲等多人到埠歡送。

【廣州一日電】鄒魯一日偕凌冠英，隨從醫師張夢石，及赴港歡迎各代表等數十人，乘輪抵省。各界代表及中大員生到碼頭歡迎者五百餘人。鄒定二日到校辦公。香翰屏赴港迎鄒，一日上午乘花車回省。

外部近更調使領館人員

【南京一日電】外部近派許兆鵬、陳曙峯爲中英會勘滇緬南段界務委員會中國委員辦事處秘書，又調駐阿拉木圖（按在蘇聯東部，距新疆伊犂甚近。巴係於民國廿一年二月八日奉令派署理該地領事）領事巴圖沁回國，派郭大鳴代理駐阿拉木圖領事。派公增爲駐蘇聯大使館額外三等秘書，調駐蘇聯大使館隨員顏榮生升任駐蘇大使館額外三等秘書。外部亞洲司第一科長楊雲竹，已調升駐日大使館一等秘書兼駐橫濱總領，所遺科長缺，派甯道甯繼任。

駐外使領不得在駐在地當選爲僑民代表
國選總所昨解釋

【南京一日電】國府一日令：國民大會代表選舉視察員崔廣秀另有任用，崔廣秀應免本職。派胡文燦爲國民大會代表選舉視察員。

【南京一日電】國選總所頃解答僑民選舉總監督所詢問疑義，大使，公使，代辦，及總領事，副領事，領事館領事，俱與駐在地的僑民有間接直接關係，自爲各級長官之一，應受選舉法施行細則第五十八條限制，不得在駐在國或駐在地當選爲僑民代表。

【南京一日電】法部核示選舉訴訟疑義：（一）查選舉犯罪，應依普通刑訴程序，以地方法院爲第一審。（二）查選舉訴訟，係指選舉法五十六及五十七各條的訴訟而言，如因選舉觸犯刑法，仍應依普通刑訴程序，由地方法院檢察官及刑庭辦理。（三）行政專員如係因選舉監督身分犯罪，自應歸普通法院審理。（四）在全區選舉未辦竣前，區內已選部分呈訴監督違法時，當斟酌情形，於不妨礙選舉進行之限度爲之。（五）選舉法五十六及五十七兩條既規定訴訟日期，逾期告訴是否可以受理，如不能受理，是否用批駁抑須用不起訴處分，法無明文規定，應依訴訟法辦理。

【杭州一日電】浙省國代候選人名單，除自由職業團體已先期彙報中央外，一日全部區域候選人名單三百三十人，亦已彙呈中央圈定，又職業團體候選人名單，日內亦可送京。

政院重訂法則
地方行政改革 最近公布施行

【南京一日電】行政院近對地方行政改革，殊爲積極，蔣院長爲洞明各省新政實況及謀澈底改進計，會派參事張銳等出發視察。頃聞行政院對省府合署辦公，縣府裁局改科，分區設署，行政專員人選，審查公署辦事通則，成績攷核辦法等，已根據各地施政實況，詳加研究，重爲訂定，最近期間，當可公布施行。

農本局二章程
理事任期五年 實部昨公布

【南京一日電】實部一日公佈農本局理事會章程，共十一條，農本局辦事章程，共十八條。理事會章程規定每月開常會一次，理事任期除當然理事外，概爲五年，並均無給職。又辦事章程，規定該局設農產，農資，會計三處，每處設處長一人，處長下各分二科。此外尚有稽核室，設總稽核副稽核各一人，稽核若干人。研究室，設正副主任各一人，事務室，設主任一人。

人，下分三股，掌理文書，庶務及人事事務。另設主任秘書一人，秘書二人，辦理總協理交辦事項。

難僑歸國統計
九月份

【本市消息】據上海僑務局發表九月份難僑歸國統計：（一）由蘇聯歸來三批，計四一六人，內男三四二人，女卅六人，孩童卅八人，以籍貫分，由山東三八二人，河北廿九人，浙江一人，吉林二人，江蘇一人，遼寧一人。（二）由日本返國計二批六人，均係浙籍，男性。（三）由暹羅返國一人，遼寧籍，男性。總計四二三人。又據該局發表，日本無故驅逐我國籍胞第一二七批，前日抵滬，計徐木楷，陳成槐，姚金寶等三人，僑務局已遣送返籍。

評論
不必躲避

中日關係，雖然在表面上暫時沈寂，事實上到今天已到最要緊的關頭，從長春來的消息，我們連天看到從東京來的消息，每一句每一字都包含着威脅的意味。昨天上海的日軍在北四川路一帶舉行演習，而閘北的一部份市民又紛紛搬家。

在這種似乎很嚴重很緊張的局面下，我們中國人應守牢自己的立場，我們決不因恫嚇而退縮，我們決不放棄一寸的領土，我們決不使主權受一些損害，在應犧牲的時候，絕不懼怕絕不迴避任何犧牲。同時我們知道現在所謂和平談判的門並沒有關閉，對方劍拔弩張的姿態，目的不過在威脅恫嚇；就是萬一超過了示威的程度，我們也應該積極應付，決不是消極地躲避所能渡過難關的。

言林

讀書隨筆　許傑
▽王任叔的「天才」△

王任叔在「人民文學」上發表的「天才」，是一篇很好的「時代的小諷刺」。

據作者說：「這偉大的時代，已經爲這走着彎曲的——從五四，五卅，一九二七的大革命：三月十二，以至今日的道路的古老的國家，製造了另一類型的人物：憧憬着未來，向往着正義，而困頓於積習，陷沒於求安定生活的泥沼裏，作爲一匹雄辯的青蛙，而顯示身手」的。可是，「憧憬着未來，向往着正義，而困頓於積習，陷沒於求安定生活的泥沼裏，作爲一匹雄辯的青蛙，而顯示身手」的，卻還算是有正義感，不自甘沒落，不肯做漢奸做賣國賊，想用嘴巴或者文字，喊着抗敵救亡來報效祖國的智識份子呢？至於在這走着彎曲的道路的國家中的造成的走狗，漢奸與賣國賊又當別論了。

這一篇小說，寫的是一個在一切狂風暴雨似的行動面前發抖，而又不自甘落後；想用唯一的武器的筆桿，自圓其說的說是用文字來報效祖國的人物，碰到一個述說鬬爭故事，貢獻創作題材的友人的談話的故事。這位友人，是把「廟行鎮大打漢奸」「市商會裏斥走狗」的兩回大事，說得有聲有色，眞如身歷其境的。可是，他自己卻是一位洋行裏的職員，他的這些故事，卻是轉折而又轉接，從他的一個朋友的太太，告訴了他那在醫院裏住上六七個月的他的朋友，他的朋友，又轉告訴了他的。據這一位朋友說：他把這些聽來的故事，特地告訴了作家，叫作家知道了，是可以寫一篇偉大的小說的。

可是，這位作家呢，他卻早就發覺到自己是一個大時代中的悲劇的人物；所以，他一聽了這位朋友的報告之後，立刻就想起了「作爲我小說的題材的，不是他所供給的材料，而是他自己和我自己」來。「是現實把我們作爲諷刺的材料而出現：一匹雄辯的青蛙。不是人，而是淺空天飛的平凡的天才！」

我們且想想那些靠聽來的鬬爭的故事的偉大的作家，想想高喊口號的文壇領袖吧！「唔！天才！天才！」可是腳踏實地幹去的平凡的人呢！

懷遠人　海戈

去年中秋節，
飄飄飛着雨，
時勢較清涼，
窗前有伴侶；
今夜月溶溶，
失了去年侶，
梨皮繼桂圓，
事件添幾許？

沉默　傅彥長

世界上一切分配是永遠不會平均的，於是幸運的追求就成爲人生目的之一了。爲不俗起見，高人雅士是逃避着幸運的。他們天天做一件在他人目爲無聊的重複的動作，有時也著書，但決不立說以訓示世人。

在種種生活的形式中，只有一件大家是一致的，就是他們至少在口頭上說起決不去買獎券。一切努力，其最後的所謂成功，多少都有些獎券的涵義，富貴的追求無論用什麼名義去鼓勵，其結果之必爲獎金是無庸懷疑的。國家愈富強，其所頒賞的獎金名目也愈繁多，眞是眞正的行行出狀元。他們對於人爲的大問題，總是不聞不問的。反過來說，把說話回到自然去：則在秋天的深夜，一個小蟲如果會叫的話，它一定會開口獨自連續的叫過不已的。獃子在深夜讀書，到底是酸腐的動作，從高人雅士目中看出來是滑稽可笑的。蟲叫起來，一定叫過不已，當然有許多人並不加以注意，[illegible]

[illegible]

八木山遊記　魏晉

在仙台住了將近一個月，卻不曾登過山；雖然爲了生病，可是實在也是爲了趕寫一篇非寫完不可的稿子。所以，一直等到離開仙台的前兩天，才同張君去登山。仙台市與仙台的向山相隔一條河；一過橋便是向山。向山地帶並不很高，幾乎全都建築了住宅，現在開了馬路，有公共汽車和仙台市聯絡。那裏的風景很美，下面是河，遠眺則仙台全市在目中。有鄉間兼都市的美麗。

我們在山下買了幾個麵包和香瓜，便一直步行上山。山的橫面闢爲馬路，爲築路劈開的，可以看見仙台有名的「埋木」。有的已成化石，土中的，是使人感到萬物的變化是無窮的。最高處有幾座頗爲偉大的學校。也有一家大觀酒樓，但這是非富翁不能享樂的好場所。再向上登便是八木山。有登山汽車大道；車資約八角，我們是步行的，山路小；[illegible]

[illegible]

★杞憂★　雷石榆

顧我沒有兒子，
怕他剛會叫爸爸就要在街上叫化，
就是不叫化也吧，
荷包不許他受教育，
襤褸到不配新生活的原則，
在社會上當然沒有地位，
做亡國奴倒要他寃，
那時候，父母空抱着兒女啜泣，
有權勢的人早跟財產出了洋；
咱們每天在鞭笞下流汗，呻吟……
主子們的香檳酒卻碰得交關響。
自己怕死倒不要緊，
子孫活受罪好不心傷！

法國老牌
山得爾彌地
止濁利便 功效立見
法商百部洋行獨家經理
SANTAL MIDY
L. MIDY, PHARMACIEN DE 1re CLASSE
DOSE: 10 à 12 Capsules par Jour

虎標永安堂
萬金油
萬藥之王 萬病可治 萬金不換 萬家生佛
上海分行 英租界寧波路五九五號
各大藥房各烟紙店均有出售

金錢牌 國貨鎔銅罐

火度高強 堅固耐用
益豐搪瓷鎔罐廠出品
總發行所上海愛多亞路二二四號

立報合訂本
已出八巨冊 每冊一元
裝金硬面 精美絕倫 存書無多 欲購從速

嚴諤聲著
印花稅法淺釋
每冊大洋三角
優待本報定戶向本館購書照定價七折收費

日水兵中山被殺案
定今日下午宣判
特一院昨續審宣告辯論終結
捕房請判被告有罪並處極刑

廣東人楊文道，葉海生，（綽號小廣東）周社榮等，被控殺害日水兵中山秀雄案，特一院昨日下午二時，由庭長錢鴻業等開合議庭研訊，唐檢查官，亦到庭執行職務。法庭內外，防範仍嚴，惟日方到庭旁聽的，僅普通人員，並無武裝軍士。法官升座後，首命書記官將法醫研究所鑑定報告書，朗誦一過，繼詢楊文道該書籍的來源，楊仍否認該書係彼所有。庭上以證據已調查完備，諭令開始辯論：先由捕房律師發言，略謂：「自重行調查證據後，到庭的證人，如潘巧英，楊建中等所述之證言，足以證明以前調查的事實，至爲明確。而楊文道所供，其藏槍的書，係楊建中栽害一層，亦由楊建中到案證明彼絕無栽贓陷害之意，且法醫研究所，已經驗明該書內並無建中當留指紋，是此書當由文道負完全責任。總之，本案已至絕無疑義的地步，應請判決被告等有罪，並處以極刑。」次由楊文道周社榮的律師辯護，略謂：「在楊家搜出藏槍的書，雖經法醫研究所驗明書中並無楊建中的指紋，但該所並經驗明亦無楊文道的指紋遺留書內，當更可認定此書非在楊家搜出之原書。楊既與書無關，周又被葉誣攀，應請併予宣告無罪。」末由張志讓等三律師，爲葉海生辯護；均以此次傳到各證人，其證言頗多與被告有利，尤以潘巧英所述彼見兇手開槍前，與死者並肩行走一語，實與法醫鑑定死者傷狀符合，足以打破葉自承開槍的自白。最後，由唐檢察官起稱：「本案訊理多次，請予依法判決。」錢庭長遂宣告辯論終結，定今日下午判決。並諭各被告還押。

虹口埋屍案
梁梅玉之弟 陳鵬飛釋放
查與該案無關

上月廿二日，在法租界車務處拘獲虹口女科醫院埋屍案女主犯梁梅玉之弟陳鵬飛，（本地籍前係張文華之汽車夫）經解送特一院羈押後，昨晨開庭續審，工部局律師起稱：「偵查期中，對於陳鵬飛詳查明白，實無關係，請撤銷押票。」推事遂諭：「陳鵬飛開釋。」

天利淡氣廠
鏹水二百箱被焚
損失約四千餘元

本埠天利淡氣製品廠僱船裝出品鏹水五百五十九箱運赴青島，貨船停泊閘北光復路華成路口蘇州河浜內；距知航政局照會九〇六六號之一船，昨晚七時五十五分，突然失火，所裝鏹水二百箱，均燬於火，幸尚未傷人。統計每箱價值二十餘元，損失均在四千元以上，船老大名張阿華，年四十五歲，羅店人，起火原因，渠茫然不知。

虞洽卿路命名禮
轟動了全上海
慶祝禮節異常隆重
跑馬廳畔人山人海

【本報特寫】昨天的跑馬廳畔，虞洽卿路上，人山人海，擠得水洩不通，盛況有些和去年慶祝英皇那回彷彿，沿着南京路走，每家商店的櫥窗上，多貼着紅字標語：「慶祝虞洽卿路命名典禮」。

上午十一時，虞氏在跑馬廳，檢閱萬國商團華隊，其後，虞氏同各界代表，乘汽車在跑馬廳路及虞洽卿路，遊行一週，行列前面的儀仗，是：工部局西巡，印巡，旗隊，及樂隊，威風非凡。十一時半在寧波同鄉會大禮堂舉行命名慶祝典禮，到中西來賓王曉籟，蔡勁軍，李大超，梅樂和，費信惇，費利浦等數千人。下午三時仍在該會舉行游藝會，會場佈置得相當美觀，紅綠燈與四色綢條，鮮艷地交叉着高懸在場中，禮堂的四周樹立着幾枝綠綠的細竹，壁上稀疏地掛着柏枝紮成的小綵。戲台，照着一般的講是比較小些，但因爲用不到什麼佈景與大道具之類，看起來是夠大的了。節目一共十五個，都是京戲，其中最精彩的是孫鈞卿的「老將得勝」和林小姐的「戒酒百日」。孫君是滬上名票友，宗法譚派，嗓子既高，咬字亦很淸晰；林小姐是大世界，小廣寒的台柱，唱做俱佳。

會場裏的觀衆可說是滿座的了，但是當台上演戲的時候，台下的雜聲是一點兒也沒有的；不用說觀衆的份子是和遊藝場不同的，也因爲台上唱得精彩的緣故。夜間九時，跑馬廳內燃放燄火，馬路上擁擠不堪，裏外在萬人以上，大新遊藝場與新世界位於跑馬廳斜對面，觀者從這兩處的屋頂花園望去可以看得比較淸楚，因此倒意外地做了一筆好生意。（8）

昨晚一共燃放三個燄火，一個是向寶安路肇興里昭和玩具廠買來的日本流星燄火，聽說值二百多塊錢，其他兩個是中國燄火，值三百多塊，不過一小時光景就放完了。（5）

江灣路上
日兵流彈飛中女傭臀部
一陣劇痛血染淋漓 幸係擦破傷勢無礙

公共租界虹口區北四川路底江灣路愛字一九三號某西人住宅內，於昨晚七點廿分時，女傭王陳氏，三十六歲，江北人，適出外購物之際，突被附近日兵流彈所傷，當時她覺臀部一陣劇痛，以手撲之，血染滿褲，遂由該西人電報狄思威路捕房，派中西探員，馳往調查，並將女傭車送上海療養院診治，經醫士驗得該女傭臀部，係受槍彈擦傷，幸尚無礙，將傷處包紮後，即行出院。（10）

大方飯店內
緝獲大批盜匪
正聚議行劫 被一網打盡

西門偵緝分隊，前晚在鄭家木橋大方飯店一零三號及三一一號房內，共獲男女盜犯蔡阿寶陳朱氏等十三名；抄出手槍兩桿，子彈八粒，該盜匪等正在房內聚議出發行劫，因事機不密，被一網打盡。（2）

血魂除奸團案
特二院昨續審 改十四日再訊

在公共租界犯案多起之血魂除奸團團員劉漢濤，傅朝福，尹家福，王棟才，管耀庭等五人，因在法租界內亦犯同樣案情，經移送二特院訊押偵查。昨日上午開庭續審各犯，除傅朝福供稱並未投過炸彈外，餘均供認投擲炸彈不諱，推事核詞，諭改期十四日上午再訊，被告仍還押。

火警三起
損失尚不大

閘北西體育會路一二四六號平房，昨日下午五時許，忽告火警，焚去房屋一間，火首袁鼎年被拘究。

昨日下午一點廿分時，法租界聖母院路九號，徐順興水菓店晒台上，忽然失火，延燒十一號瑞泰祥碗店晒台，及同康里一號張友生所設之成衣鋪，與二號徐毛毛宅晒台。經一小時始撲滅。（10）

昨日下午三點十五分時，法租界藍維藹路二二八號，恆泰祥烟紙店失火，店面生財全燬。（10）

本市簡訊

★回力球場經理亞索，屢接恐嚇信索款五百萬元。捕房前日在東亞旅社拘獲嫌疑犯楊一平一名解送二特院訊辦。

★荊州路合記訂書作，上月廿九日失火，經查得有縱火嫌疑；前日拘獲該書作夥計姜三林朱子根兩名，供認奉老闆命縱火不諱。

★女箱屍案，昨又續審，茅阿根，蔣元燕仍否認殺害死者。諭改期本月，五日再訊。

小茶館

點心
放大眼光　了了

今天本欄刊載了三篇文章，一篇報告上海有人死無葬身之地，一篇主張我們督促當局設火化場，一篇希望我們提倡經濟菜，減少中產者的應酬費，另一篇則是雖然贊同節約救國，但以爲節約應自上而下，不要只叫老百姓省錢。

由這三篇文章，我以爲很可以看出來，中國社會間的經濟情形，在下層的是死無葬身之地，在中層的明明是囊空如洗，卻在那裏苦撐，而上層呢則雖然高喊大家應當節約，可是自己是否先節約了卻是一個問號。

我以爲今日中國這個國中的一切情形，簡直就像一個破落的大家庭，這個家庭中的份子誰也不曾爲這個家想，而多在爲個人自己想，就是有一兩個人在表面上喊喊「我們要破產了」，可是他的自私心依然存在，而在行爲上還是先顧自己，後顧「家」的問題。

在這種情形下，這個家的破滅命運當然是已經注定了。

所以現在要救這樣的一個家庭，是非在這個家庭中有人能放大眼光來謀澈底挽救不可的。

不要只想祈求，例如請求家長，收收未葬的屍身，或是在可能範圍內，大家少請客以省幾個錢，這都是只顧到目前的辦法。

你要求爲未葬的人收尸，將來你自己也許一樣是死無葬身之地。你要求大家縮小些用度，將來你還是一樣會餓肚皮。

所以這種只看到眼前，而想出來的謀救濟的辦法，一概都不能挽救這已垂危的命運。

必須是一個人看到了這命運，就聯合這家中其他也看到了這命運的人，共同立定一個整個計畫來實行。

過去的家長如果太不振作，就另推舉一個，在經濟方面，也應定一個整個的辦法，量出爲入。要窮大家窮，要富大家富。那才能有使這個家庭復興的一綫曙光。

朋友們，放大你們的眼光，在整個上着想吧，今日的情勢已不是枝枝節節所能收效的了，

上海死無葬身之地
當局應速辦火化場　（陳哲華）

說也奇怪，在我們這號稱中國的大巴黎的上海，在建設中，我們映在眼簾前的，竟有無數死無葬身之地的屍體。我懷疑，爲什麼這般巡捕啦，警察啦，高級的公務人員，受了民衆的供養之後，對於這種暴屍露骨的慘狀，竟能視而不見，嗅而不覺其臭。這實在我們爲市民的，應該起來督促他們，並謀解決的事呀！

事實是這樣的，我每日經過租界的大上海，是國人所管轄的，或在租界的所在，時常可以發見一個，或是數個小棺材，暫時的或久留的，抛棄在公路旁，牠的存在，眞是使人覺得難堪，並且也至少是在告訴人們在中國的地土上是死無葬身之處。對這種事怎麼辦呢？我以爲辦法應當地方當局，劃闢一個適當的地段，建一所火化場，將一切浮厝的屍骨，付之火化，着各區的警察和巡捕，或是辦理衛生的人員，用迅速且簡便的方法，將這些遺棄的屍骸移送焚化，這樣一方可以減少傳染病的因子，一方且可增觀瞻，我想，這是兩全的事業，應請上海市政當局，不要拒絕罷！

節約救國應自上而下
（李象椿）

了了先生：

廿七日在報上同時看見了二件新聞：一是胡漢民先生國葬，中央曾撥款百六十萬，二是國府主席以廣播演講節約救國。以上兩件新聞，我們站在國民立場上，我們不得不說幾句話。當然紀念一個要人，我們爲表示紀念他生前偉績的壯嚴起見，舉行國葬，我們絕對贊成。但國府正在提倡節約救國的時候，僅僅是一個人的國葬，支百六十萬元，是只要我們節約救國，而勞苦大衆們食不得飽的麼？現在國家衰落的環境，國民經濟衰落的時候，節約救國，我們當然沒有話說，不過在中國大多數的民衆，——工農，他們的生活，是在怎樣狀況中過活，是否還須儉約過活？所以我希望還是先從最高層做起，老百姓始可見效，反之也沒有用啊！印刷工人李象椿上

應提倡經濟菜
減少中產者支出　（不凡）

了了先生：

我是中產的份子，我感覺到中產的人們，也都感到了在這一方面耗費太大的困難。可是中產的人，卻不能不有請客上菜的事。試看一次宴會的用費，普通總在十幾元，至於上層社會請客，一餐之費，耗三四十元，並不希罕，所謂「窮人半年糧」「富人一席酒」是一點也不錯的。所以我以爲宴會請客，雖省不來，但應設法在這大家都感到耗費太過的環境下，謀一個改革之道。

近見美烟公司的廣告，貴報刊載提倡經濟菜的話，我們並不因爲這是一種廣告而忽視他。我個人的意思，以爲經濟菜的所以不能普遍社會，是爲了一種很陳腐的社會思想，深種在社會的各級人心中，那就是設宴者的，深恐太不恭敬，受宴者常嫌經濟菜菲薄。我以爲社會經濟已到了這樣地步，經濟菜實有提倡的必要。先生以爲如何？不凡上。

▽虞洽卿路　小記者

★虞洽卿路於昨日命名，盛極一時，論者每擧「朱葆三路」相比擬，實則「朱葆三路」係私路，朱葆三路之地產，爲朱葆三先生所有，關路紀念，與虞洽卿路之純爲公共性質者，迥然不同。

★虞洽卿先生旅滬五十五年，對內爲貧苦弱小者作保障，對外爲租界市民權而折衝，德行事業，均堪欽佩；所望此後虞先生益矢忠勤，宏其懷抱，眞能達到「有飯大家吃，有路大家走」之目的，則所謂「虞洽卿路」者，纔植其始基而已。

藝術之宮　恨水
第十七章　錢與愛　【三六九】

秀兒看到那個盛金戒指的小盒子，依然還放在棹上。待要把手縮回來，那是斷絕了自己這得珍物的機會。只好把另一隻手扶了棹沿，而把自己的臉，枕在手臂上。段天得把那金戒指，將兩個指頭箝着，在棹面上，卜卜的敲上了一陣響。秀兒雖不抬頭，可是格格的笑了。段天得道：你既是笑了，你就是動了心。我知道，你口裏雖然說不出來，心裏已經是答應了。我再問你一句。你愛我不愛？秀兒把頭剛抬了一抬，又低下去了。段天得笑道：你點了一點頭了，就算是答應了我嗎？秀兒說是不作聲。段天得把她的手放下了，把戒指也放了，兩手插在褲岔袋裏，站起身來歎了一口無聲的氣。然後昂了頭望着屋上的電燈，卻把一隻皮鞋，在樓板上連連的打着響。秀兒一抬頭，看到他滿臉不高興的樣子，便笑道：你這人眞不講理，人家一個大姑娘家，你問的那話，教我怎樣子答應。

歡迎直接定閱本市每三月只收報費一元請電九六零八一每早卯時準時送到

教育與體育

我世運代表團 明日可抵滬
昨過香港北返

【香港一日電】我出席世運代表團，一行百餘人，由王正廷率領，一日晨七時抵港，到埠歡迎者甚衆，王正廷在輪次發表談話，略謂「我國體育事業落後，欲與世界勁旅週旋，必須充實力量，欲迎頭趕上，尤須先事普及。下屆世運在日舉行，我國甚望多派選手組織勁旅參加。」九時港體協假思豪酒店開會歡迎。選手中除李惠堂楊秀瓊等二十四人留港外，餘均於正午原輪返滬。體育考察團同輪歸國，該輪明日下午可抵滬。

參加市運會 五十三校已報名
參加項目報名昨開始

本市第四屆運動會，大專，中學，體校三組各校參加項目，登記，已於上月二十八日截止，未及登記各校，市教育局爲提倡體育計，仍准報名參加，現悉已經登記各校如下：

大專組　光華，暨南，復旦，震旦，同濟。

中學組　廣東，新民，開明，育青，私立上中，上海幼稚師範，南洋，國光，啓秀（女），滬北，立達，大公職校，廣南，粵東，民光，上海（女），民治，中華，泉漳，新亞，正風，青年，洋涇，復旦附中，建國，中國（女），武林，新寰職校，愛國（女），愛羣（女），清心，務本（女），民立（女），滬海，民國，正行，水產，浦東，培明（女），肇和，國華，安徽，君毅，華東（女），大夏附中。

體專組　中國女體，大夏體育系，東亞。

至於運動員參加項目報名，已於昨日在市中心區體育場開始，國術報名則在市國術館。凡參加田徑賽及國術的運動員報名時，每一運動員須繳保證金國幣二十分，會後發還，遺失號布或報名而不到者，或到會而不參加競賽者，或違背規則而取銷資格者，均不發還。（6）

中國經濟學社 年會昨圓滿結束
晨起分兩組參觀 晚茶會答謝各界

中國經濟學社第十三屆年會，昨爲最後一日，下午九時起，各社員出發參觀本市各廠商及金融教育機關，計分東西兩路，東路參觀商務印刷所，上海電力公司，滬江大學等，西路參觀中華書局印刷所，上海電話公司，交通大學等，午後三時許始返滬。五時該社假座國際大飯店，茶會招待各界代表，到三百餘人，由該社馬寅初任主席，演說並致謝，繼由奚玉書朱少屏王孝英傅汝霖及外賓美國駐華經濟顧問金陵大學教授白克等致詞，至七時散會，年會亦即宣告閉幕，昨今兩日，社員紛紛離滬，遄返各地。

世界郵票展
蘇聯舉辦 在基輔開會

【莫斯科通訊】蘇聯基甫現正籌開「青年集郵展覽會」，列寧格勒交通技術處，近爲運送各國郵票，頗爲忙碌。展覽品中，有帝俄時代蘇俄及蘇聯所有各種郵票，將來發行的新郵票圖型亦陳列在內。

市商會主辦 國貨展覽昨開幕
六十多廠商熱烈參加 佈置美麗勝如遊藝場

【本報特寫】走私的貨品滾滾而來，傾銷到內地各處，我們的國貨自然受了極大的打擊，民族工業的咽喉正像被叉緊了，已到生死存亡的關頭，爲了自救，也只有掙扎，只有抗爭。近來國貨運動的風起雲湧，也就是這個趨勢促成。所以因爲一般民衆智識的淺薄，一般灌輸國貨智識自然是必要的，一般的國貨陳列所國貨展覽目的也就在這裏。

市商會的商品陳列所成立到現在已經有了十五年，裏面佈置得很完美，收集的材料亦非常豐富，曾給很多人對國產品一個好印象。現在商會方面爲了應付這國貨的非常期，聯合了六十多家國貨廠商，乘着陳列所十五週紀念會的機會，在靜安寺路一二三號舉行盛大的展覽會，昨天下午二點鐘這展覽會開幕，由王曉籟許曉初他們剪綵升旗，情況湊得很熱鬧。

記者在晚上才趕去參觀，這時一般崇奉向上英雄的千千萬萬的人，正集在那裏，等着看餘火。那展覽會也成爲他們一時注意的中心，門下的彩牌樓的電炬很耀眼，裏面會場是個「四」字型的場地，四週跟中間兩行就排列着很多小型商店，佈置都是相當別緻而動人的，正像是遊藝場，所以參觀的人很擁擠。這許多店家中間華生電風扇公司的一間，構造得很像個水榭，映着荷色的燈光，襯着八仙過海的壁畫，無疑就是很好的一幅野景，給觀衆們一個很清醒的感覺。

康元廠的兒童玩具也是惹人注意的，單是那個活動的有趣的象也就可以使人逗留幾分鐘，細細玩賞。出「英雄牌」絨綫的那個廠家，在裏面擱着個擂台，很像有「拳打四海英雄」的氣概，其餘像華成烟公司，生生牧場等，佈置得都很巧妙。

在這場子裏巡視一週，展覽似乎很有效果，它至少已給觀衆一個感想，是國貨並不壞，爲了維護民族的利權，購用國貨是必要的（9）

林寶華談 許承基 日內離歐歸國
預計本月下旬可抵滬 林寶華將再赴京表演

我國台杯網球代表許承基，於本年三月廿七日出國，參加台杯結束後，即遨遊英法，頗博各國人士的讚佩，且譽之爲世界第一流選手。昨據先期歸國的另一台杯代表林寶華聲稱，渠日內曾得許氏來電，謂將於十月初離歐歸國，預計日內即可啓程，本月最後一星期內，當可抵滬。屆時如無特殊事故，本人擬糾合許承基，卡遜，德孚等四人，再赴京作一表演賽，日期大約在本月底或下月初旬。又本埠第廿四屆法商會硬地網球錦標賽，已定本月卅一日及下月一，七，八，九，十，十一，十四，及十五等日舉行，許承基已函托林氏代爲報名。

文化事業委員會 戲劇研究會
昨開首次會

【南京一日電】中央文化事業計劃委員會戲劇研究會，一日開第一次會議，出席主任委員褚民誼，副主任委員陳果夫，委員方治，張沖，溥侗，專委熊佛西，王泊生，余上沅等多人，決定案件甚多。

本市普考報名 展期至九日截止
當時聲請審查資格 依限同時辦完手續

本市普通考試，報名及聲請審查資格日期，原定至上月卅日截止，現以遠道函索書件者，爲數尚多，預計郵遞往還，及覓取證件等等，均未能依限辦完手續，特將報名及聲請審查資格日期，延至本月九日截止。至各應試人入場證，決於考試前發給。

簡訊

□臨時商考二試試卷，現經閱竣，約三日晨，可發榜。

□京扶輪杯網球決賽，我全勝單雙打，以五比〇擊敗美國，蟬聯錦標。

□中華護士學會十三屆全國代表大會，昨在京開幕，各地出席代表三百人。

□驗收舊都文物第一期工程，行政院代表，滕固，教部蔣復璁等，業已抵平。昨晨平京兩處代表交換二期文整初步意見，下午視察各工程。

□嶺南熊氏三姊妹畫展，改定五日開幕，地點，仍在大新公司。

□巡捕運動會明日續開，跳浜賽五十人參加，王正林或不及出席。

□白虹田徑隊定今日下午五時，在郵務職工俱樂部舉行全體職員會議。

□市圖書館長徐則驤奉令兼長市民教館，昨已定日內到館就職。（2）

□程貽澤杯年會手球等級賽，定本月五日開賽，賽員計廿四人。

□滬聯足球乙丙組及預備賽，各組賽定雙十節開賽。週末甲組賽裁判已派定。

□蘇聯烏克蘭製片廠，近正攝製馬克吐溫的兒端傑作「湯姆沙耶」。

經濟

華茶外銷沒落 政府正力謀救濟
財部通令取消茶葉雜稅 實部研究改善產銷方法 茶商決設統一出口市場

近年來國產茶葉，外銷漸趨沒落，政府當局，及茶商方面，對此均極爲注意，並盡力設法改善茶葉產銷，以期增進銷路，如：（一）財政部於九月二十九日曾通令各省市當局，對於華茶商號，除依照中央核准徵收之營業稅外，其他一切苛雜稅率，限期一律停徵，以資救濟。（二）實業部方面，亦在研究推廣外銷，增加生產方法。並擬與外部方面連絡，相輔進行。最近新西蘭之得自由銷我華茶，即其一例。（三）出口茶商，爲統一力量，以謀擴大出口業，決定設立統一出口茶市場，以輔助政府挽救華茶之衰落。

虬江碼頭 年內可完工

中央銀行所籌建的虬江碼頭，自本年六月間舉行奠基典禮後，工程進行很是迅速，現沿浦江碼頭一面，大致完成，後面辦公室房屋，亦積極進行，全部工程定於年內完工。

外貨水泥輸入 每月七萬公担
國貨水泥徵稅過高

我國水泥業，年來本可自給自足，但因國貨水泥徵稅過高，致外貨水泥，仍得來華傾銷，尤以安南，日本，台灣水泥，輸入最多，每月輸入總額，達七萬担左右。現國產水泥業，望政府減低稅率，以杜絕外貨輸入。

經濟簡訊

□撫絲業界息：法輸絲業界因華絲商停購華絲，輸法不多，尚無重大影響。

□市商會解釋：送貨單應貼印花。

□九月底及中秋節平穩渡過後，銀錢業昨照常開業。

□實業部解釋臨時工人解僱辦法：如繼續工作三個月以上者，解僱時，應於十天以前預告。

□上海，溫州間長途電話，昨日開始通話。

□第廿七期航空獎券，今日下午二時在逸園開獎。

□市財局定本月十六日開徵滬南，閘北，引翔，洋涇，法華，蒲淞等六區廿五年第二期地價稅。

□京滬嘉湖長途電話，昨日起實行減低價目。

□國際貿易局專員吳道誠發起組織上海人事公司，已經社會局准予備案，日內即召開創立大會。

金融行市

標金十一月期

開盤	最高	最低	收盤	較上日	標準價	飾金兌出	飾金收入
一一五四.一	一一六三.五	一一五三.五	一一五七.八	不動	一一三九.八	一一二〇.五	一一一四.五

外滙 中央掛牌

英滙	美滙	法滙	德滙	日滙	港滙	純金	平衡稅
一先令二辨士五	三〇美金	六一〇法郎	七六馬克	一〇三日元	九六港元五	七鎊二辨士	百分之四

證券 收市價

	一〇月	一一月	較上日（一〇月）	較上日（一一月）
統一戊種	五六.四五	五六.三五	跌一.八五	跌一.八〇
統一丁種	五七.九〇	五七.五〇	跌一.三五	跌一.四〇
統一丙種	五七.六〇	五七.三五	跌一.二五	跌一.四五
統一乙種	六一.二〇	六〇.六五	跌一.〇〇	跌一.五五
統一甲種	六五.六五	六五.〇五	跌一.三五	跌一.四五
九六公債	八.三五	八.四〇	跌〇.八〇	跌〇.八〇

紗花 收市價

月期	十月	十一月	十二月	一月	二月	三月	較上日
棉紗	二〇六.一	二〇五.五	二〇五.七	二〇五.五	二〇五.五	二〇六.一	棉紗跌二元七角至四元一角
棉花	三九.三〇	三九.七五	三九.八五	四〇.〇〇	四〇.二五	四〇.四五	棉花跌五角至七角

今日輪船

進口【二日】

嘉應	香港來	太古
和興	廣州來	招商
吳淞	長江來	太古
明生	青島來	怡和
定生	天津來	怡和

出口【二日】

新北京	往寧波	太古
新甯紹	往寧波	甯紹
大通	往沙市	太古
德和	往漢口	怡和
明興	往漢口	三北
吳淞	往漢口	太古
三江	往瑞平沙	中安
海口	往青烟津	太古

大通仁記航業公司出口船期表：
二日　星期五　正大
三日　星期六　志大
四日　星期日　隆大
五日　星期一　鴻大
船泊南市王家碼頭（每晚十二時開船）

金城
院址北京路貴州路口　電話：90114
二時半　五時半　九時一刻
明星影片公司精心傑構全部有聲對白鉅片
張石川導演　洪深編劇
胡蝶主演
二十餘明星合演
女權
流浪女子的人生探險錄！千百年來的女性頌犧史！

共舞台 榮記
愛多亞路　電話：八四八〇八
今夜七時登場
第八集 火燒紅蓮寺
滿台眞水　眞船來往

▲外埠電影院▼

蘇州 大光明
遠東首裝衛集電流巨型燈箱普光獨一
院址蘇州城內北局
今天開映
王先生奇俠傳
「王先生」全班人馬再度合作大貢獻
有聲對白滑稽長片

蘇州
雄觀全蘇 設備偉大 萬人曬目 高尚銀宮
今天偉大貢獻
胡蝶女士婚後首次傑作
女★權
有聲對白明星出品

花果山

吃桂圓所感

（M）

前天我在家裏，偶然吃了幾個桂圓，無意中，把桂圓殼從窗外擲到街上。

後來一想不好，萬一這兩三片殼子，落到人家頭上，捉進監牢那還了得。想到這裏，不覺大驚，急忙探頭窗外一看，幸喜并無行人，桂圓殼，已安然落地，可以高枕無憂了。

我因此想奉勸大家，在這個月，無論什麼東西，……桂圓殼，梨核，燻魚骨頭……等等，都萬萬不可以隨便一擲，以免惹禍。

總之，對於他人的一毫一髮，萬萬不可以碰得，這是安邦保身的至計，大家務必切記。

三舞女【一七二】

天笑

第六章 小鈴子

她要把小鈴子轉賣給人家，這個風聲傳出去，什麼生意上咧，茶會上咧，一時都來了。大家似相親一般，都要來看看小鈴子的面貌如何，將來做得出？做不出？那時小鈴子眞似含苞的花苞髣髴，又經張二姐因爲有人要看她，也把她打扮起來，那眞是出落得一表非凡。

張二姐是出了四十塊錢的財禮，向小鈴子的父母那裏領來的，這四十塊錢裏頭又扣去了張老太四塊錢的媒人錢，她家裏實收到三十六塊錢。雖然不爲財禮，好似人家婚禮中的聘金一般，實在也算是身價了。現在她不也養了她四五年，她要索取身價五百元。

「現在她是十三歲了」。張二姐說：「以後正是她的黃金時代。何況她的容貌出衆，修短合度，以前的幾年，不是都是白養了她。我們若不是境況窘急，也不肯脫手的，這叫做無可奈何。人家說：『養兵千日，用在一朝』，我們到了正要用兵之際，卻是糧餉不繼了，還有什麼辦法呢？」

那時有位名妓叫做好春的，因爲她排行第三，人家就叫她好老三，她正要買一個養女，見了小鈴子，很合意，不過她覺得這位南京二阿姐討價五百元，價錢未免太辣了。

工人之歌

（演演）

「清明時節」插曲

我們是人類的棟樑，
我們是民族的先鋒，
前方去殺敵人，
後方作工作，
我們要脫除眼前的枷鎖，
脫除眼前的枷鎖，
建造起自由平等的國家，
才有眞正的快樂！

這是明星公司新片「清明時節」裏一首插曲，作歌者就是本片導演者歐陽予倩先生，由賀綠汀先生製譜，歌詞雄壯，令人感動，本片已全部攝竣，日內即可試映。

羣星獻機補寫

（涼桂）

關於羣星獻機的事，行者君已寫過了，我再約略補充一點如下：

明星們所坐的汽車，到金城門外的時候，車門全開不開了，因爲欲睹「廬山眞面目」的人，實在擁擠得利害。

兩點鐘敲罷，導演及各公司演員黑越越的擠在台上唱黨歌，這重大的遊藝會，由此就揭幕了。

一共有二十餘個節目，湯傑們的啞劇首先登場，表演的還不錯，很有趣味。徐素貞的大套魔術變的很精彩，可是有幾次變露了。歌唱以女星陳娟娟唱的最好，陳燕燕及黎明暉都不及。而黎明暉的服裝樸素，竹布旗袍，白帆布鞋，倒值得人們的佩服。男明星的兩個，姚萍唱的「良夜情歌」很好聽。崑曲（折柳）那嚴老頭子（工上）很賣氣力，認眞，看他唱的樣子，定是一個老手。胡蓉蓉的「洋娃娃錄」與起先在「父子女」時，所表演的一樣，可是更嫻熟了，博得掌聲不少。「和平與戰爭」中的她更好看，龔秋霞同她二人合舞起來，眞可說是「錦上添花」。銀壇上的滑稽人物韓蘭根等四人表演的四簧，給人們一種很大的刺激，它有深刻的意義。劇名叫「五口同聲」，洪警鈴扮（農），韓蘭根（工），殷秀岑（商），劉繼羣（士），沈百寧（兵），先前他們五人是不合作的，後來五口同聲的說「倒我們的敵人」，同喊了三聲。觀衆都很興奮，掌聲隨之大起。這一幕劇，給觀衆們的印象，的確很深。

獨幕劇演了兩個，一個是明星的「播影場」，再一個是新華的「街頭巷尾」（又名叫「關」），叫關是一個雜耍劇，有一段蕭何月下追韓信的派的。胡蝶在「播影場」裏的演技「博得看客」特別的好評。

平劇：徐琴芳的道白，作工，全很穩健，博得掌聲不少。袁美雲，童月娟，可以說是「珠璧聯合」。袁美雲的身段更好看，拍照的人特別多。「羣星獻機」就是大溪皇莊，在出場邊馬時，袁美雲，童月娟，因爲在戲台上吃過癮，所以比較要的好。顧蘭君來了一個「反身抽馬」的姿勢。樣子倒還可以。其餘可說是怪態百出。胡蝶出台就笑，纖綉紋被人喝好，自老吐舌頭。（完）

說書

——水聽

近來新編彈詞很多，例如趙稼秋本來一無可取，但自從開唱啼笑姻緣之後，居然大紅特紅，於是說書先生紛紛請人編書彈唱的，日盛一日，並且因爲專利版權而發生許多糾紛，這種情形，到和平劇競排新戲有點相像。

李伯康的楊乃武，是家傳秘本，據說李的父親生前和楊乃武是好朋友，當時楊乃武坐了十幾年監牢，就是昭雪出獄之後，就編了這部書交李彈唱。所以內中把前清官場辦理刑名案件的情形，從自己親歷的黑暗經驗，描寫得非常詳盡深刻，反映着當時社會上的各種階級的形形色色，也能曲曲傳出，確是一部很有價值的書。可惜李伯康爲了飯碗問題奉爲秘寶，除與他兄弟仲康自己彈唱之外，無論何人不肯抄錄，所以這部書除他兄弟二人之外，竟無人能說，以藝事而論，伯康唱篇說白都臻上乘，而摹做各種人物的口吻，也維妙維肖，他的兄弟仲康，就差得遠了。十餘年前在上海賣文的姚民哀，近年來重理故業，在各處彈唱三笑，藝名叫朱蘭庵，他的書談味很雅，但是因爲不是蘇州光裕社正途出身，所以聲譽較差，加以命運不濟，到處潦倒，現在聽說又抵上海東方書場來了。

說書講究說噱彈唱四者俱佳，纔能算全材，以目前來講，只有夏荷生勉能合此資格，他彈唱描金鳳，頗爲聽客所稱許，近來在無錫方面也紅極一時，可算目前最時髦的一個。

「部爽秋」

着了土布短裝後的

（戍君）

· 在所謂「上流階級」的人們中，素以着土布著名的除了陶行知先生外，就是有這一位「部爽秋」博士了。

他是大夏的教育院院長。論地位，自然要高人一等，可是，他所着的卻是「茶房」之流的土布裝。

記得最初他着上土布裝時，親戚朋友們都十分驚異！「部某失業了！潦倒得這樣子！」彼此切切地私語着，嘆息着。

笑話還多着！有一次 部先生在京滬三等車廂裏要泡一壺茶。茶博士不識 對他冷笑道：

「你要吃，這是二毛錢一壺的呢！」

學校約他去演講，門房遲遲不給他通報他苦苦哀求，門房爺才懶洋洋地答道：「我們校裏，今天約了一位先生來演講，此刻校長很忙，那裏有空來見你。」等到這先生說明來演講的正是他，門房倒弄得目瞪口呆了。

他到××圖書館去會他們的館長，館長不在，他就隨便拿報紙來看看，豈知館員先生竟盛氣凌人從部先生的手中奪下報紙來，叱道：「放下！這配你動手嗎？滾出去！」事後經館長解釋，據說那位館員平素待人接物是怪和氣的。

部先生脫去西裝，着上土布衣，處處遭人侮辱，鄙薄。究的爲什麼呢？現在我抄錄部先生對于土布運動意見的文章，以作本文的結束。

「有人很懷疑，好像我們在機器文明的今日，來提倡手工所製的土貨，十足地開倒車，把時代的輪，由二十世紀攀轉到十六世紀！不！不！我們並不反對機器，我們想服從用國貨把國民經濟的血液積蓄起來 做大規模機器工業生產的準備。」

電影

中央 六馬路跑馬廳附近 電話九六一六一二號
二時 五時半 七時 九時一刻
白玉霜 初登銀幕處女傑作 張石川導演
海棠紅
明星公司各大明星配演 合衆公司出品巨構
樓下三角 樓上四角 月樓四角 九分七釐

東南 小東門民國路 電話七三一六一六號
二時 四時 七時 九時一刻
天一公司滑稽笑片 湯傑曹錫松主演
王先生奇俠傳
大仙洞窟香劍飛人青天白日陰魂出現
三角 四角 五角

明星 院址派克路三〇一 電話三〇五九〇號
二時 四時一刻 七時 九時一刻
聯華全部音樂歌唱鉅片 華安公司發行
蔡楚生編導 葛佐治 陳娟娟主演
迷途的羔羊
座價 二角 三角

光華 愛多亞路成都路口 電話三三五三〇號
二時 四時半 六時半 九時一刻
聯華公司超特出品 蔡楚生心血結晶
葛佐治 陳娟娟 黎灼灼 鄭君里 主演
迷途的羔羊
價目一律二角

新中央 北四川路海寧路口 電話四二五一五號
三時 五時一刻 七時一刻 九時一刻
新華公司大本製賣座滑稽巨片
韓蘭根 劉繼羣 主演傑作
桃源春夢
一對妙人 功架上足 噱頭百出 笑話連篇
座價二角 三角 四角

山西 海寧路北山西路口 電話四五五五七號
二時 四時半 七時 九時一刻
聯華音樂歌唱巨片 華安公司發行
迷途的羔羊
葛佐治陳娟娟黎灼灼合演 蔡楚生編導
樓下一律二角 樓上三角四角

蓬萊 小西門內蓬萊市場 電話二三四八七號
二時半 四時半 六時半 八時半
藝華影業公司 一鉅牌 偵探切片
王次龍編導
新婚大血案
輪聲拍拍殺氣騰騰
座價二角

恩派亞 院址八仙橋霞飛路 電話八一〇六二號
時間 日戲二時起 夜戲八時起 星期六日加演日戲
評劇皇后電影明星 白玉霜
（今天夜戲）
槍斃小老媽
（日戲）一角 二角 三角（夜戲）五角 二角 四角 四角 六角

榮金 院址康梯路斜橋北 電話八五〇六九號
二時半 八時半
筱王 施 劉 文演筱新春軒子雲 全體名登台
一年一度申曲大會
天天好戲場場重頭
日戲 二角 三角 四角 五角
夜戲 二角 三角 四角 五角 七角

西海 院址新閘路池浜路 電話三四七三四號
二時 四時 七時 九時
明星影片公司偉大偵探巨片
徐欣夫編導 顧梅君 王徵信 孫敏 合演
金鋼鑽
樓下一律小洋一角

華德 東熙華德路中虹橋 電話九一三四七號
二時 四時 七時 九時
藝華公司有聲巨片
袁美雲主演
化身姑娘
不男不女 亦陰亦陽 噱頭十足 笑話百出
座價小洋一角

世界 閘北寶興路青雲路 電話四一三二九號
開映時間 三時 八時
世界游泳冠軍 韋斯摩勒主演
人猿泰山
搏獅御象 翻江倒海 空前奇觀
正廳樓包廂 一角 二角 三角
一律半價 軍警小洋

卡德 院址新閘路卡德路 電話三三二六八號
二時 四時 七時 九時
羅克主演
無胆英雄
臉寸手雞名勿女上 有厚無力利閒人來 三轉推送
價目小洋一角

萬國 院址虹口莊源大 電話五二九八五號
三時 七時 九時 三場
張翼 蔡梨梨 主演
大鬧紅杏店
機關最多 武場最緊 情節最好
殺得天翻地覆 打得山崩海倒
上下一律小洋一角

共和 院址老西門方浜橋 電話二三六二四號
三時 七時 九時 座價一角
國產驚人冒險武俠激鬥偉大巨片
武俠明星 張慧冲 平生傑作
水上英雄

遊藝一覽

電影	大光明	風流世家
	國泰	小女俠
	大上海	風月海盜
	南京	未來世界
	光陸	仲夏夜之夢
	卡爾登	到自然去
	新光	到自然去
	麗都	鳳鳳于飛
	上海	江湖奇俠
	融光	荒山奪寶上集
	巴黎	風流女賊
	辣斐	幻石化人
	浙江	玉慘花愁
	百老匯	縱蝶血記
	威利	革命叛徒
	九星	特別偵探
	虹口	飛簷走壁
	東海	迷途的羔羊
戲劇	更新舞台	唐僧取經十一二本
	大舞台	西遊記十一本
	黃金	封神榜二本
	皇后劇院	琴姑娘
遊戲場	大世界	小洋二角 買一送一
	天韻樓	平劇 話劇 電影 等等
	大新	高尚遊藝 門票二角
	樂園	高尚娛樂 一應俱全
	新新	平劇 申曲 電話 影劇
	新世界	各種遊藝 一應俱全